

---

---

# Kerk Nood Plan

## Ontruimingsplan

versie 1.16

november 2002 - april 2013

Wijkraad van Kerkvoogden  
Hervormde gemeente van de PKN te Rotterdam-Zuid  
Wijkgemeente Maranathakerk  
Hillevliet 116  
3074 KD Rotterdam

---

---

## Voorwoord

Voor u ligt de laatste versie van het Ontruimingsplan van de Maranathakerk in Rotterdam-Zuid. Een ontruimingsplan is een onderdeel van een algemeen Kerk Nood Plan. Daarin wordt een veelheid van calamiteiten beschreven en de reactie daarop van diegenen die in verantwoordelijkheid zijn gesteld. Ook staat er in het Kerk Nood Plan, afgekort als KNP, wat er dient te gebeuren om de kans op ongelukken bij calamiteiten zo klein mogelijk te maken. Eén en ander is te vergelijken met de zogenaamde BHV-activiteiten in het bedrijfsleven.

Echter zijn er ook verschillen. Een kerk wordt anders gebruikt dan een bedrijf en door andere mensen bezocht. Het is de verantwoordelijkheid van de kerkvoogdij om hier over na te denken. Daarbij staat één ding voorop: De lijst van calamiteiten is niet sluitend en dat is ook het streven niet. Uiteindelijk weten wij ons in de handen van onze Hemelse Vader, waaraan wij ons van harte toevertrouwen.

Rotterdam,  
19 november 2002

De wijkraad van kerkvoogden,

# Inhoudsopgave

Voorwoord .....	2
Inhoudsopgave .....	3
Rollen en verantwoordelijkheden .....	4
Koster .....	4
Medici/verpleegkundigen .....	4
Kerkhulpverleners (KHV-ers) .....	4
Kerkrentmeesters.....	4
Kerkenraadsleden .....	5
Team kinderopas.....	5
Scenario's .....	6
1. Medische escalaties .....	6
2. Ernstige ordeverstoringen .....	7
3. Brand en andere calamiteiten .....	8
Ontruiming.....	9
Geluidsapparatuur .....	12
Kinderoppas Evacuatie.....	13
Plannen .....	15
Kerkzaal .....	15
Overige ruimten .....	16
Plattegronden .....	17
Appendix A: Korte Instructie voor de gemeente .....	20

## Rollen en verantwoordelijkheden

De verschillende scenario's bij calamiteiten in de kerk gaan uit van heel specifieke rollen en verantwoordelijkheden. Dit om te voorkomen dat iedereen aan hetzelfde denkt bij bijv. brand, en er dus ook belangrijke zaken blijven liggen. Bovendien loopt men elkaar op het meest cruciale moment niet voor de voeten.

### Koster

De koster is te allen tijde de centrale coördinator bij een calamiteit. Bij hem worden alle meldingen gedaan en hij neemt als eerste poolshoogte. Hij alarmeert medici, kerkhulpverleners, kerkrentmeesters en laat externe hulpdiensten bellen.

Als de koster niet in het gebouw is valt zijn coördinerende rol terug op de waarnemende koster

### Medici/verpleegkundigen

De twee artsen van de Maranathakerk die hiervoor benoemd zijn bepalen de aard en noodzaak van medische hulp bij individuele gevallen en hebben een algemene rol bij ontruimingen, met name waarbij de nodige paniek niet kan worden voorkomen.

Op incidentele basis kunnen verpleegkundigen door de artsen worden ingeschakeld bij medische problemen. Die artsen hebben dus altijd het initiatief hierin. Verpleegkundigen met meer ervaring vervangen de artsen in hun afwezigheid.

### Kerkhulpverleners (KHV-ers)

Naar analogie van de BHV (Bedrijfshulpverleners) zijn dit de meest zichtbare personen bij een evacuatie. Zij hebben een coördinerende rol binnen het hun toegewezen 'blok'; zij dragen zorg voor een vlotte en veilige evacuatie en dienen de nodige autoriteit uit te stralen naar de kerkbezoekers. Derhalve hebben zij fel gekleurde hesjes, waardoor zij ook bij rookontwikkeling zo lang mogelijk zichtbaar blijven. Bovendien zijn zij uitgerust met een zaklantaarn. Ook bij medische escalaties vervullen zij een rol..

### Kerkrentmeesters

Alle aanwezige kerkrentmeesters hebben bij evacuaties een rol. Eén kerkrentmeester, c.q. collectant zorgt voor de opening van de twee hekken op het binnenplein (nl. degene die de hekken dichtgedaan heeft). Daarna waarschuwt hij eventueel aanwezige personen in de kosterwoning aan de voorkant. De rest van de kerkrentmeesters helpt bij de evacuatie van de meest kwetsbare groep in de kerk: de kinderen in de crèche. Hier zijn alle handen aan dek nodig. Zie scenario's.

## Kerkenraadsleden

Twee kerkenraadsleden (ouderling en/of diaken) zijn nodig om te zorgen dat de deuren naar de ruimte achter de kerk door niemand worden gebruikt, en wel de deur tussen de kansel en de kerkrentmeesterbanken en de deur tussen kansel en de ouderlingen en diakenen banken.

Ook worden zij ingezet indien nodig bij ontruiming van crèche.

## Team kinderoppas

(d.w.z. zij die op een crèche op dat moment de oppasdienst vervullen). Zij vervullen een rol bij de evacuatie van de kinderen uit de zalen.

## Scenario's

Er zijn heel wat gebeurtenissen denkbaar die in meer of mindere mate aanleiding geven tot een nood- of uitzonderingssituatie. Niet alle gevallen zijn inventariseerbaar of opsombaar, maar aan de andere kant zal "hoe te handelen" niet radicaal afwijken in nieuwe situaties. De scenario's richten zich bovendien met name op de zondagse bezetting van het kerkgebouw. In vele gevallen is een doordeweeks ontruiming van één van de zalen een afgeleide van de zondagse evacuatie; zij het dat niet alle rollen zijn vertegenwoordigd. We richten ons derhalve op de volgende soorten gebeurtenissen: *Medische escalaties, ernstige orde verstoringen, brand of andere calamiteiten*; alleen in het laatste geval zal doorgaans tot een algemene evacuatie over worden gegaan. Het devies blijft: handel naar bevind van zaken, volgens de lijnen die in deze scenario's worden uitgezet.

### 1. Medische escalaties

Mogelijke scenario's die medisch ingrijpen vergen.

**1.1.** *Een kerkganger verlaat de kerkzaal en blijft langer dan gebruikelijk weg.* De koster neemt poolshoogte. Indien nodig alarmeert hij één van de artsen en twee kerkhulpverleners.

**1.2.** *In de crèche is iets gebeurd.* Iemand van de leiding waarschuwt de koster. Er is een drukknop in de hal van de zalen bij de toiletten, waarmee de koster op afstand kan worden geroepen. De koster roept indien nodig een arts, twee kerkhulpverleners en de ouders erbij.

**1.3.** *Iemand wordt onwel in de kerk.* De koster gaat op de persoon af. Tegelijkertijd gaat de arts naar betreffende persoon toe. Is dit niet het geval dan roept de koster hem er direct bij. Ook de twee dichtst bijzijnde kerkhulpverleners lopen naar betreffende persoon toe.

#### *Algemeen*

Zodra een arts arriveert, neemt hij of zij de leiding. Bij afwezigheid van de artsen zal deze taak worden overgenomen door een ervaren verpleegkundige die in de buurt van de calamiteit zit. De koster kent de namen (zie namenlijst).

Het primaire doel zal zijn om de persoon uit de kerkzaal te verplaatsen. In eerste instantie naar de consistorie, bij nood (reanimatie) in een van de ruimten om de kerkzaal (die wel rechtstreeks toegankelijk is voor hulpdiensten van buitenaf, bijvoorbeeld een ambulance). Ook bij reanimatie gaat het om 'zo snel en zo goed mogelijk'. (Het is bij tests met een Lotus-slachtoffer gebleken dat in de banken nauwelijks enige kwaliteit van hulpverlening mogelijk is.)

De arts bepaalt wat er moet gebeuren. De twee kerkhulpverleners kunnen direct ingezet worden voor het halen van bijvoorbeeld een rolstoel, het AED

apparaat, zuurstof, e.d. Telkens als één van de twee kerkhulpverleners weggaat bij het "slachtoffer" komt er een andere dichtbijzittende kerkhulpverlener erbij. In totaal blijven er dus vier personen paraat. Dit om bij eventuele verslechtering direct hulp te kunnen bieden. Het geeft anders meer onrust als de koster steeds iemand erbij moet halen. De koster houdt het overzicht, houdt omgeving in de gaten en kan om meer assistentie vragen of om hulpdiensten te laten bellen. In principe doet hij geen uitvoerend werk.

De arts bepaalt hoe er met het "slachtoffer" de kerk uit gegaan wordt, lopend, rolstoel of slepend met de Rautek greep.

De koster zorgt voor ruimte voor de medici. Indien hij daarbij door in paniek geraakte mensen belemmerd wordt, vraagt hij hier kerkhulpverleners voor om dit tegen te gaan. De KHV-ers stellen de omstanders/familieleden gerust/vangen ze op.

De koster laat de hulpdiensten bellen op aangeven van de arts. Met het "slachtoffer", arts, twee kerkhulpverleners gaan de koster en eventueel familie de kerk uit. Alleen de arts spreekt met het "slachtoffer" en bepaalt wie erbij is (blijft). Geen andere omstanders gaan dus mee, tenzij de arts dat aangeeft. De kerkhulpverlener die gebeld heeft vangt de hulpdiensten buiten op. Bij het einde van de dienst zal de koster (bij gebruik van de consistorie) de kerkenraad naar de kleine zaal (naast keuken) laten gaan. Bij een reanimatie zal de koster via de ouderling van dienst vragen om af te kondigen dat een bepaalde uitgang niet kan worden gebruikt.

Rolstoelen zijn aanwezig in de garderobe Hillevliet en Zuidpolderstraat ingang en in de hal van de doorgang kerkzaal naar crèche.

In de hal bij de kluis is een AED apparaat. De zuurstoffles en verbanddoos staan in kast onderaan de kansel waar kerkvoogdij zit.

In alle hallen hangt een beschermmasker voor mond op mond beademing.

## 2. Ernstige ordeverstoringen

Het is de koster die de eerst aangewezen is om te reageren. In eerste instantie zal kalmering het doel zijn, en als dat niet lukt een poging om de orde verstoorder uit de kerkzaal te krijgen. Waar dat de koster niet alleen lukt zullen de dichtstbijzijnde KHV-ers te hulp schieten. Indien dit allemaal niet lukt zal de waarnemend koster externe hulpdiensten waarschuwen. Voorts moet in deze zaken naar bevind van zaken worden gehandeld.

Waar de verstoring zich op de kansel richt kan de koster te laat zijn, en moet door de eerste kerkrentmeesters, en/of de eerste rij ouderlingen worden ingegrepen.

Is de verstoring niet in de kerkzaal dan dient de koster eerst te worden gealarmeerd, `lijfelijk` of door middel van de telefoon.

### 3. Brand en andere calamiteiten

In het algemeen gelden de volgende vuistregels bij brand en andere `fysieke` calamiteiten (bouwval, ontploffing, bomaanslag, ernstige ongelukken):

- 3.1. Meld alle bijzonderheden aan de koster. Deze is behalve in persoon te bereiken via een drukknop in de hal tussen de grote zaal en Zuidpolder-nooduitgang.
- 3.2. Indien niet mogelijk, bel dan zelf 112 (vergeet de 0 niet voor een buitenlijn) en waarschuw de brandweer, noem daarbij uw naam, het adres Hillevliet 116, de Maranathakerk en de aard van calamiteit en of er gewonden zijn.
- 3.3. Breng direct in gevaar verkerende personen in een veilige omgeving. Let daarbij op uw eigen veiligheid.
- 3.4. Sluit alle ramen en deuren (niet bij een bommelding!)
- 3.5. Tracht zelf een eventuele brand te blussen, zonder zelf gevaar te lopen.
- 3.6. Hoofdregel: Eenmaal buiten is niet meer naar binnen

De koster gaat als eerste op alle meldingen af.

In overleg met de kerkrentmeesters wordt de omvang van de calamiteit snel vastgesteld; Binnen enkele minuten moet worden besloten tot evacuatie of niet. Als er wordt geëvacueerd volgen de gebeurtenissen zoals ze bij Ontruiming hierna beschreven zijn.

De kerkrentmeesters kunnen tot onmiddellijke ontruiming besluiten als bijvoorbeeld al rook de kerkzaal in komt, dit om tijdsverlies en verdere paniek ontwikkeling te voorkomen.

In beginsel is het mogelijk dat zich buiten het kerkgebouw een noodsituatie voordoet, bijvoorbeeld doordat de sirenes gaan loeien. In dat geval laat de koster ervoor zorgen dat alle ramen en deuren gesloten worden. De koster zal de gemeente vragen rustig te blijven zitten tot nadere details via radio bekend zijn. Kerkhulpverleners trekken hun veiligheidsvest aan en houden hun "blok" onder controle. De koster en een andere kerkrentmeester luisteren naar Radio Rijnmond voor verdere informatie. In de grote zaal staat een radio in de geluidskast. De hulpkoster neemt de taken waar in de kerkzaal zolang de koster er niet is.



## Ontruiming

Tot een noodevacuatie van het kerkgebouw wordt besloten door de koster in overleg met de kerkrentmeesters, nadat hij een poging heeft gedaan om de calamiteit te beheersen. Dit besluit valt **bij** de calamiteit.

Uiteraard geldt dit alleen als er voldoende tijd en aanleiding is geweest om dit te onderzoeken. Er kan door de koster/kerkrentmeesters in de kerkzaal worden besloten tot evacuatie.

Tot noodevacuatie kan ook besloten worden doordat er algehele stroomuitval o.i.d. is.

Wanneer tot ontruiming wordt besloten worden de volgende taken uitgevoerd.

4.0. Er wordt bepaald volgens welk plan wordt geëvacueerd (zie onder)

4.1. **De kerkrentmeester/collectant** die de **hekken** heeft gesloten, gaat deze openen. De route naar buiten is volgens een van de vluchtwegen (niet tussendoor). D.w.z. zowel het hek onder het poortje als ook het hek aan de Zuidpolderstraat (buiten langs). Daarna gaat hij eventueel aanwezig in de kosterwoning alarmeren. Deze komt niet meer naar binnen, maar helpt buiten voor een goede doorstroming van kerkgangers die de kerk verlaten.

4.2. **De koster** geeft de hulpkoster opdracht naar het crisiscentrum te gaan (hal in de toiletten bij de trouwingang) en alarmeert de hulpdiensten voorzover dit nog niet gebeurd is. Daarna gaat hij naar buiten om de hulpdiensten op te vangen. Vervolgens blijft hij buiten als aanspreekpunt voor de hulpdiensten.

De koster gaat de kerkzaal in en pakt de mobiele versterker. Als de stroom inmiddels is uitgevallen zal er al enige geroezemoes zijn - dan is een stevige stem gewenst, maar wel één die niet toedoet aan de paniek. Ook moet de inhoud geen onnodige angst opwekken of overdreven vaag zijn en toch de nodige ernst overbrengen. De tekst (in het algemeen) die dan uitgesproken moet worden is als volgt:

*"Geachte aanwezigen, elders in het gebouw is een kleine brand\* ontstaan. Er is besloten te ontruimen. De kinderen van de crèche worden op dit moment al naar buiten gebracht. We verlaten de kerk door middel van deze twee uitgangen\*\*. Dit blok gaat het eerst naar buiten, en let u vooral op de aanwezigheid van de mensen in de gele hesjes. Ga NIET naar de garderobe voor uw jas, NIET naar het toilet, maar gaat u zo snel mogelijk naar buiten. Ga niet direct naar huis, zodat omstanders kunnen vaststellen dat u werkelijk naar buiten bent gekomen - volg de aanwijzingen van de mensen in de hesjes. Ouders, uw kinderen worden al naar buiten gebracht."*

**NB.** bij ontruiming door stroomuitval o.i.d. is de tekst uiteraard anders.

\* brand of dergelijke - het is de vraag hoe specifiek je daarin überhaupt kunt zijn.

\*\* aanduiden welke twee het zijn (zie plannen).

Het moge duidelijk zijn, dat deze tekst met name bedoeld is voor situaties waarin ingebroken wordt op een lopende dienst en gericht is op het zoveel mogelijk voorkomen van het uitbreken van paniek. Is dat reeds gebeurd of zijn er reeds tekenen van de calamiteit (rook), dan moet een sterk ingekorte versie worden gebruikt.

Indien er een situatie is ontstaan waarbij de rook de kerkzaal binnenkomt of er (hierdoor) gewonden vallen wordt er door kerkrentmeesters besloten direct te ontruimen. De dominee of de organist wordt eventueel onderbroken en de afkondiging begint.

**NB.** Deel aan organist mee welke uitgang hij moet nemen. Kijk of er mensen op de galerij zitten en wijs hen de uitgang waar zij gebruik van moeten maken.

4.3. **De kerkrentmeesters** gaan naar de kinderen in de crèche, brengen eerst de **leiding** op de hoogte (indien nodig) en assisteren daarna bij de evacuatie van de kinderen. Dit zal in de meeste gevallen via de nooduitgang naar de Zuidpolderstraat gebeuren. (zie plan) Deze evacuatie zal deels de vorm hebben van een emmertje-emmertje systeem, waarbij kinderen worden verzameld en van post tot post worden 'doorgegeven'. Alleen de allerkleinsten moeten worden gedragen. Twee van de leiding blijft daarbij buiten.

De kerkrentmeesters verlaten als laatste de ruimte van de kindercrèche, na kasten, toiletten e.d. op bange achterblijvertjes te hebben gecontroleerd.

Boven elk toilet hangt een schroevendraaier om de deur te openen.

Zie het volgende hoofdstuk voor een gedetailleerdere instructie voor de oppasleiding. [In noodgevallen moeten zij al beginnen met evacueren en niet wachten op de kerkrentmeester, maar wel **altijd** alarmeren!]

4.4. **De vier kerkenraadsleden** (ouderling/diaken) gaan naar de deur tussen kansel en kerkrentmeesters, deur tussen kansel en ouderlingen/diakenen en de deur naar hal bij de crèche en trouwingang om te zorgen dat niemand naar achteren gaat.

4.5. **De KHV-ers** herkennen de situatie en doen hun hesjes aan. Dit is de enige communicatie die tussen de mensen van de eerste minuten en hen mogelijk is, dus het is van het grootste belang dat ZIJ in elk geval verstaan welke blokken het eerst gaan, en naar welke uitgangen. Misschien is in geval van herrie en paniek zoiets simpels te verzinnen als het ophouden van 1, 2 of 3 vingers door de KE, er zijn per slot niet zoveel ontruimingsplannen.

De KHV-ers moeten heel **duidelijk leiding** geven aan hun blok en hen duidelijk laten weten welke kant men uit moet en waarheen.

De KHV-er van blok 4 moet dus niet vergeten de organist en predikant naar de vluchtingang te sturen.

De extra KHV-er in blok IIIa zorgt ervoor dat kerkgangers niet naar de crèche gaan.

De blokken het dichtst bij de calamiteit gaan het eerst naar buiten. Zij verlaten de kerk met de mensen om ze te begeleiden naar het schoolplein aan de Zuidpolderstraat, wat de hoofdverzamelplaats is.

4.6. **Verpleegkundigen** gaan mee naar buiten om de hulpbehoevenden de helpende hand te bieden. Speciale aandacht vragen degene die in een rolstoel zitten. De eerste door de koster aangewezen verpleegkundige gaat snel naar de verzamelplaats om zich daar te bekommeren over eventueel gewonde kinderen.

4.7. **Artsen** blijven in eerste instantie in de kerk achter om hulp te verlenen aan hulpbehoevenden (verdrukten, vertrapten).

4.8. **De koster** blijft in de kerk voor de kansel staan.

4.9. **De hulpkoster** is in het crisiscentrum zodra de hulpdiensten binnen zijn heeft hij contact met de leiding van hulpdiensten.

4.10. De **deurbewakers en artsen**, lopen toiletten en garderobe na en verlaten ook het kerkgebouw. Zij blijven buiten bij de deuren staan totdat sein veilig is gegeven door de hulpdiensten.

Boven elk toilet hangt een schroevendraaier om de deur te openen voor het geval deze op slot is.

## **Geluidsapparatuur**

Bij evacuaties of andere omstandigheden kan het nodig zijn de handgeluidsversterking te gebruiken. Met name als bij stroomuitval de normale geluidsinstallatie in de kerk in ongerede is. Het apparaat staat achteraan naast de banken van de kerkrentmeesters.

Trek de stekker van de oplader uit het apparaat en draai de schakelaar naar rechts zodat het apparaat aan gaat. Tevens is dit de volume regeling. Microfoon staat standaard aan. Het schakelaartje zit bovenop de microfoon. Spreek met duidelijke "harde" stem zodat ook de mensen achterin verstaan wat er gezegd wordt.

## Kinderoppas Evacuatie

### 5.1. Vóór aanvang van elke dienst

Op het prikbord bij de ingang hangt een namenlijst. Van kinderen die 'lid' zijn, staan daar de namen op. Ouders zetten een kruisje voor 'present'. Voor andere kinderen is er ruimte om de namen op te schrijven. Ook de oppassers noteren hun naam in de daarvoor bestemde ruimte.

### 5.2. Bij het begin van de dienst

De **oppasleid(st)er** (degene wiens naam in de oppaslijst **dikgedrukt** staat) controleert of alle kinderen op de lijst staan en vult zonodig aan. Houdt de lijst (én een pen!) **bij zich**.

NB: In geval van ruilbeurten moet wel duidelijk zijn wie nu **oppasleid(st)er** is!

### 5.3. Tijdens de dienst

Soms komen er tijdens de dienst kinderen bij. Dit wordt altijd doorgegeven aan de **oppasleid(st)er**. Die werkt de presentielijst bij!

### 5.4. Bij noodsituaties

Indien één van de oppassers brand o.i.d. ontdekt, wordt z.s.m. op de drukknop gedrukt om de koster te waarschuwen. De drukknop hangt in de hal bij de toiletten en is met een naambordje aangegeven. Indien dit om één of andere reden niet mogelijk is, wordt er op een andere manier bij de koster, en in tweede instantie bij de kerkrentmeesters, alarm geslagen.

Als de situatie één van de zalen van de kinderoppas direct bedreigt moet de leiding besluiten tot zelfstandige evacuatie en begint de oppasleid(st)er de ontruiming, ook als de kerkrentmeesters nog niet zijn gearriveerd. Echter ten allen tijde moet worden gealarmeerd!

Het is heel belangrijk dat de oppassers, en zeker de oppasleid(st)er, **rustig blijft** of in ieder geval **doet alsof**. Dit is echt van het grootste belang, om de kinderen veilig en snel buiten te krijgen.

**Beide zalen**, als ook de **babyslaapruimte**, worden nu zo snel mogelijk geëvacueerd.

In beginsel wordt daarvoor de nooduitgang via het halletje naar de Zuidpolderstraat gebruikt (route IV). Als dat niet kan dan via de zalen ingang (binnenplaats) route V, voor de grote zaal. Voor de kleine zaal wordt route VI gebruikt die uitkomt in Zuidpolderstraat.

Jassen, tassen en dergelijke moeten **niet** meegenomen worden.

-*Twee van de oppassers* of kerkrentmeesters neemt de kinderen die zélf lopen mee naar buiten en blijft daar met hen.

-Kinderen die niet (snel genoeg) zelf lopen, worden door *de overige oppassers/kerkrentmeesters* opgepakt en via het 'emmertjes-systeem' buiten gebracht (d.m.v. doorgeven dus).

Kinderen die in een kinderwagen of draagstoel zitten/ liggen, worden daarin buiten gebracht. Wagens op de rem!

*De oppasleid(st)er* checkt bij de deur welke kinderen het kerkgebouw **verlaten en tekent dit aan** op de lijst. Tekent ook aan welke oppassers het gebouw hebben verlaten.

*Degene* die de ontruiming van de oppas leidt, kijkt alleen en 'geeft orders'. Gaat als laatste naar buiten, na zich ervan vergewist te hebben dat iedereen buiten is. Controleert ook het toilet en de garderobe(s!) en de bar (erin!) en de keuken van de grote zaal, berging. Boven elk toilet hangt een schroevendraaier om eventueel toiletdeuren te openen.

Kindertjes die nog niet kunnen lopen en/of staan, moeten buiten natuurlijk worden vastgehouden, indien ze op het moment van het alarm niet in een wagen of draagstoel zaten. Daarvoor worden (ook) de iets grotere kinderen ingezet.

Denk hierbij in het bijzonder aan de heel kleintjes die wél kunnen lopen: ook die moeten vastgehouden worden. Het zou erg verdrietig zijn als een kind, dat zojuist uit een brandend gebouw is gehaald, op straat overreden wordt...

Buiten checkt de oppasleid(st)er (samen met de andere oppassers) nogmaals, aan de hand van de lijst, of echt alle kinderen buiten zijn.

Zo nee, dan wordt er kort overleg gevoerd over de ontstane situatie met brandweer (indien die inmiddels aanwezig is) of degene die de ontruiming van de oppas leidt. Indien de situatie dit nog toelaat, zal deze onmiddellijk besluiten dat er (minimaal twee) mensen terug gaan naar binnen om te zoeken.

Ga **nooit alleen** terug naar binnen, maar laat ook niet de kinderen alleen buiten!

## Plannen

### Kerkzaal

#### Blokindeling:

- Ia zijvak aan de linkerzijde vanaf de kansel gezien.
- Ib flank van het middenschip het dichtst bij dat zijvak
- II achterschip (met linker en rechter delen)
- IIIa zijvak aan de rechterzijde vanaf de kansel gezien
- IIIb flank van het middenschip het dichtst bij dat zijvak
- IV middenschip

#### Hoofdvluchtwegen:

- I de hoofduitgang aan de Zuidpolderstraat,
- II de hoofduitgang bij de toren/Hillevliet,
- III de deur bij de kostersplaats, naar de trouwingang en het (brede) hek aan de straat.
- IV de deur van kerkzaal naar crèche, in de eerste hal is een nooduitgang. Er van uitgaande dat een brand of calamiteit niet **begint rondom** de kerkzaal, maar één punt, zullen er steeds twee vluchtwegen open zijn (minimaal).

Bij een ontruiming bepaalt de koster, rekening houdend waar de calamiteit is van welke vluchtwegen gebruik gemaakt gaat worden.

Zie plattegrond voor een overzicht.

## Overige ruimten

### Grote zaal

Hiervoor zal de nooduitgang aan de Zuidpolderstraat (bij het toiletblok) worden gebruikt (vluchtweg V), **tenzij** de calamiteit zich juist daar voordoet (bijvoorbeeld m.b.t. de gasinstallatie in de ruimte naast de uitgang). In dat geval is de vluchtweg vanaf de grote zaal naar de zaleningang (binnenplaats) vluchtweg VI.

### Kleine zaal

Hiervoor zal de nooduitgang aan de Zuidpolderstraat (bij het toiletblok) worden gebruikt (vluchtweg V), **tenzij** de calamiteit zich juist daar voordoet (bijvoorbeeld m.b.t. de gasinstallatie in de ruimte naast de uitgang). In dat geval is de vluchtweg vanaf de kleine zaal naar de hal van het trappenhuis/ingang kerkzaal, vluchtweg IV

zie plattegrond voor een overzicht

### Kerkenraadkamer

Hiervoor zal de nooduitgang van vluchtweg III worden genomen. (trouwingang) Als alternatief kan de deur naar binnenplein worden gebruikt, hoewel dit geen officiële vluchtweg is.



## Plattegronden

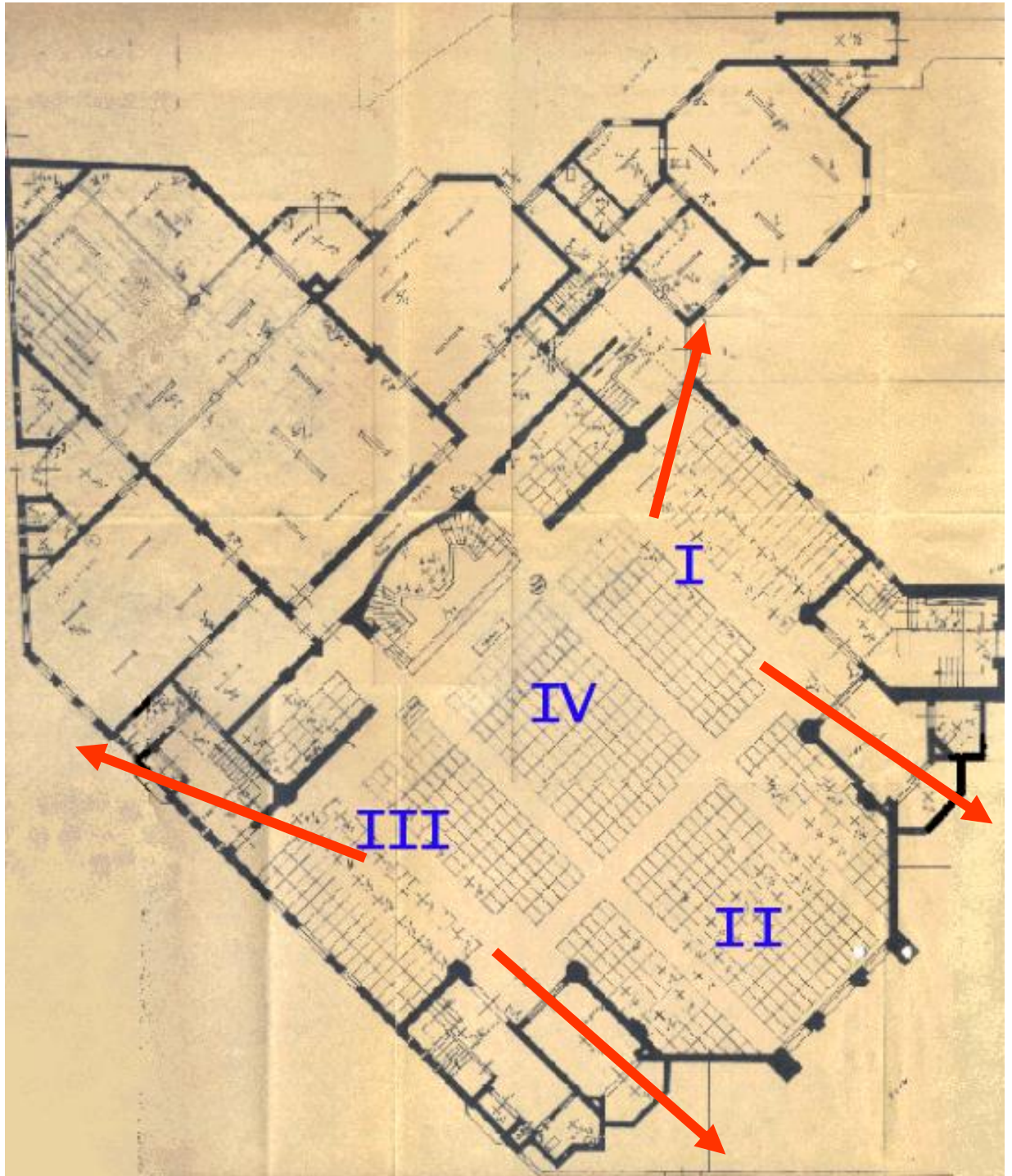

Vluchtwegen kerkzaal



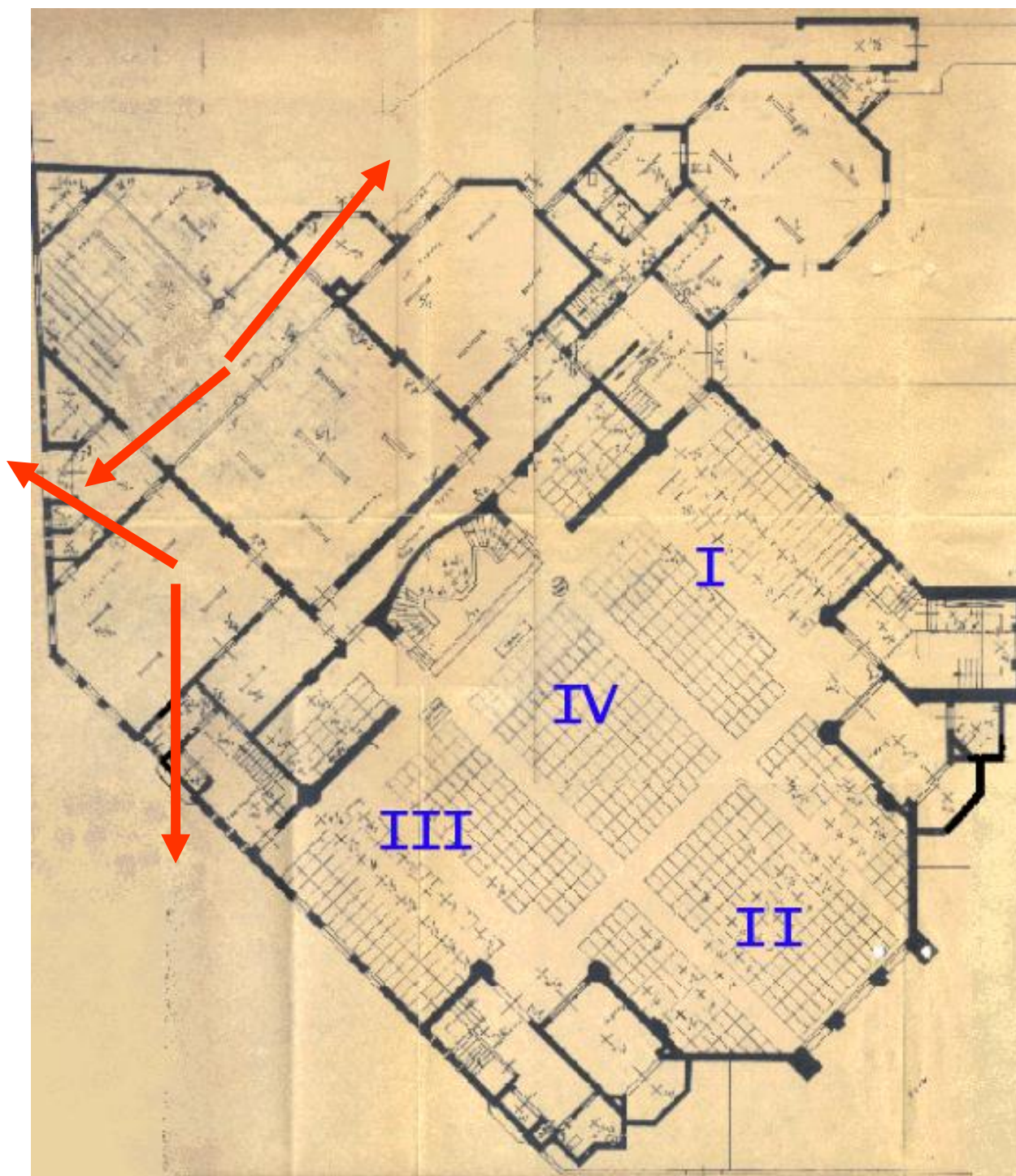

Vluchtwegen grote en kleine zaal



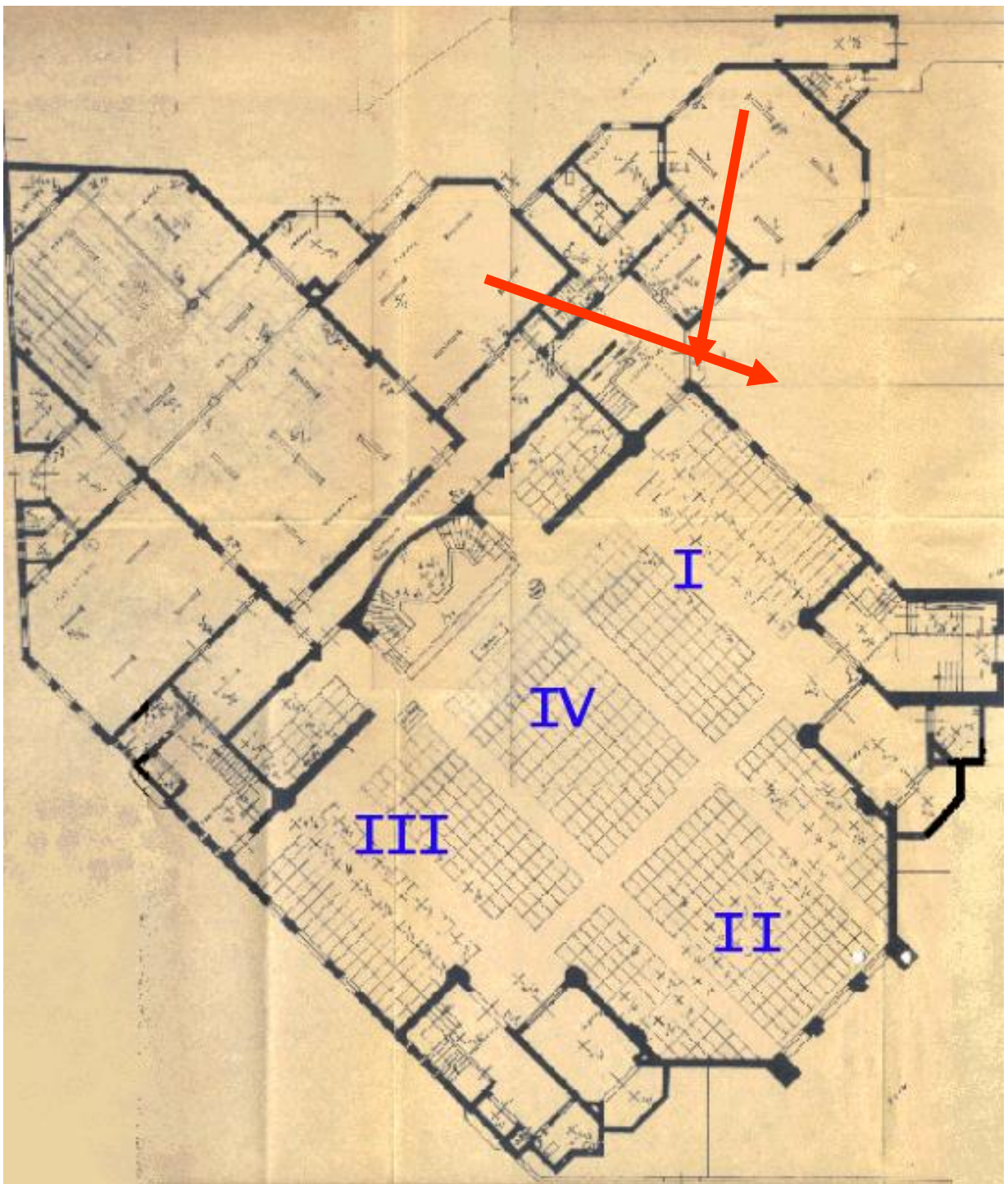

Vluchtweg kerkenraadkamer en nieuwe kleine zaal

## Appendix A: Korte Instructie voor de gemeente

[maart 2010]

Voor het kerkgebouw aan de Hillevliet 116 is een Kerknoodplan van kracht. Dit betekent dat er voor een aantal nood- en uitzonderingssituaties een scenario klaar ligt over wie wat doet. Dat is niet alleen van belang voor de zogenoemde Kerkhulpverleners, de artsen, verpleegkundigen, etc. maar ook voor u. Zoals u thuis moet weten wat te doen `als de sirene gaat`, zo ook in de kerk. Neem daarom aandachtig notie van het onderstaande en bewaar deze instructie op een plek waarin u het regelmatig tegenkomt.

### Evacuaties

In geval van nood (bijv. brand) moet het kerkgebouw zo snel mogelijk worden ontruimd. Volg in alle gevallen de aanwijzingen van de kerkhulpverleners (KHV-ers). Ieder blok in de kerk heeft één of twee KHV-ers. (Zie de romeinse cijfers in de figuur voor de bloknummers). Zij zijn in noodgevallen te herkennen aan de gekleurde hesjes.

De koster zal altijd aangeven, dat er ontruimd gaat worden. In dat geval gaat de eerste aandacht uit naar de kinderen in de crèche. Zij worden zo spoedig mogelijk (door de crècheleiding en de meeste kerkrentmeesters) naar buiten gebracht. Het is van belang dat iedereen, ook de ouders, de aanwijzingen opvolgen van de KHV-ers en de kerkrentmeesters. Bedenk: u weet niet waar de noodsituatie is, u loopt misschien rechtstreeks op het onheil af, en daarmee brengt u niet alleen uzelf in gevaar, maar ook diegenen, die u moeten zoeken.

Kerkhulpverleners en verpleegkundigen zullen zich bekommeren over diegenen die slecht ter been zijn of van een rolstoel gebruik maken.

Afhankelijk van de plaats van de brand of andere noodsituatie wordt ontruimd volgens plan. Loop rustig naar buiten, ga uiteraard niet naar het toilet, haal ook uw jas niet op. Let op de mensen om u heen. Sus diegenen die in paniek raken, zij trekken anderen mee. Let op: rolstoelgebruikers moeten met de evacuateroute mee naar buiten, en kunnen niet naar buiten via de weg die zij gekomen zijn - u gaat misschien rechtstreeks op de brandhaard af...

Als u buiten bent, ga dan niet onmiddellijk naar huis, maar ga naar het schoolplein achter de kerk aan de Zuidpolderstraat. Merk op of u mensen, die om u heen zaten, mist. Als er iemand ontbreekt moet evt. het (brandende) gebouw weer worden betreden door de brandweer. Daarom nogmaals: ga niet direct naar huis. Ouders treffen op het schoolplein hun kinderen. Meld een vermissing zo snel mogelijk aan één van de KHV-ers.

### Medische noodsituaties

Als er iets in de kerk gebeurt is de koster in beginsel altijd de eerste die poolshoogte neemt. Gebeurt er iets naast u, wat hij niet ziet: wenk hem dan. Is er iets met een bezoeker van de kerk, dan heeft een van de artsen de leiding. Tegelijkertijd komen er altijd twee KHV-ers naar toe. Een KHV-er haalt zonnodig een rolstoel of anderszins. Raak niet in paniek, deze mensen weten goed wat zij doen en hebben dit vaak geoefend. Geef ze de ruimte. Zit u `in de weg`, ga dan elders zitten, maar voor het overige: blijf zitten op uw plek. Laat de deskundigen zo goed en snel mogelijk hun werk doen.

De volledige [laatste] versie van het Kerknoodplan is te bekijken op <http://maranathakerk.nu/knp.html>